



Séjours  
éducatifs

la LIGUE de l'enseignement



# Centre Bouëssé La Garenne

Dossier pédagogique  
et de présentation

Classes de découvertes

## Partir en classe de découvertes c'est...

- ... un choix pédagogique de l'enseignant.e
- ... découvrir un terrain d'expérimentation
- ... la rencontre avec un environnement différent
- ... un partage du sensible de l'enseignant.e à l'élève et de l'élève à l'enseignant.e
- ... une ouverture culturelle
- ... une ouverture à la différence
- ... une expérience de vie collective
- ... contribuer à la dynamique de classe avant, pendant et après
- ... la possibilité de découvrir de nouvelles pratiques pédagogiques ET l'utilisation d'outils pédagogiques et de supports spécifiques différents de ceux utilisés en classe en adéquation avec les programmes scolaires
- ... un vecteur de lien social dans et hors de la classe
- ... un droit pour chacun que nous souhaitons réaffirmer
- ... un acte d'éducation POUR l'environnement et PAR l'environnement

## Quand partir ?

Le choix de la période est également étroitement lié aux objectifs du projet pédagogique de l'enseignant.e : si la période de mars à juin permet une préparation optimale du projet en amont et laisse du temps d'exploitation en classe, l'automne offre de belles opportunités pour créer une dynamique de classe et une cohésion de groupe.

La diversité des thèmes, des projets et des lieux proposés permet une exploitation maximale des activités de découvertes en toute saison.



# Situation géographique

Pour accéder au centre :

Par le train : Gare d'Angers Saint Laud, marcher 5 minutes vers l'arrêt « LICES » puis prendre la ligne 3 direction Mûrs-Érigné arrêt « LEVESQUE ». Le Centre se situe à 250m à pied.

Par la route : 7 route de Nantes, 49610 Mûrs-Érigné

Pour les cars, se diriger vers le bas du chemin des Prés (en bas du Centre Bouëssé La Garenne) où le ½ tour sera possible.

Coordonnées GPS : **Latitude** : 47.403531 | **Longitude** : -0.53193



# Présentation du centre

## Description des hébergements

- Village Vacances, 49 places, 12 chambres de 2 à 5 lits, WC et salle de bain dans chaque chambre, armoires de rangement et espace tisanerie dans le bâtiment.

Agrément N°049-223-1007





- Gîte La Garenne, 33 places, à partir de GS, 8 chambres de 2 à 6 lits, WC et salle de bain dans chaque chambre, armoires de rangement et espace tisanerie dans le bâtiment.

Agrément N°049-223-1006



- Camping, 40 places, à partir du CE2, 4 emplacements distincts, blocs sanitaires et douches indépendants, barnum central à disposition, tentes fournies par le Centre mais à monter sur place.

Agrément N°049-223-1007





## Description des espaces collectifs

Dans le Village Vacances, mis à disposition de la cafétéria comme salle de référence pendant le séjour avec tables, chaises, tableau et vidéoprojecteur.



Dans le Gîte La Garenne, mis à disposition de la véranda comme salle de référence pendant le séjour avec tables, chaises et tableau.

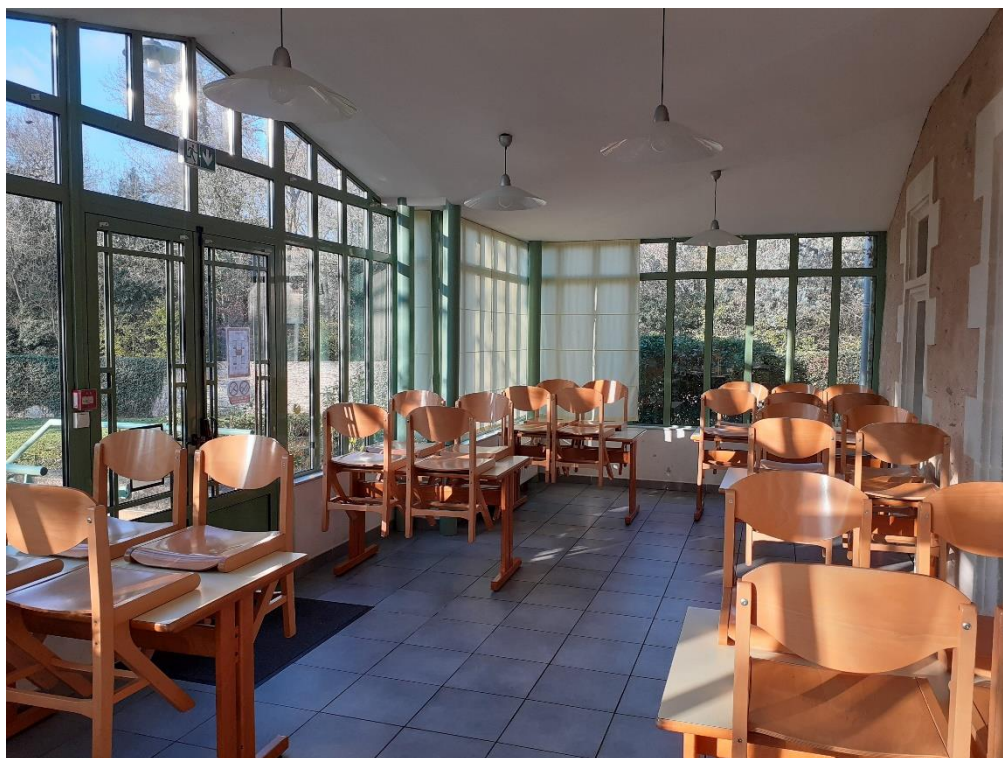

Réfectoire : capacité de 100 couverts en un seul service, tables préparées au début de chaque repas puis débarrassage en self-service à la fin du repas par les élèves et l'équipe enseignante.



Autres : salle de sports, piste de BMX, terrain de beach, mur d'escalade, pas de tir à l'arc, parc escal'arbres, salles d'activités...



# Le projet éducatif du Centre Bouëssé La Garenne

## **Notre projet d'établissement et notre intention éducative**

---

Les connaissances jouent un rôle essentiel dans le développement de la personne. Elles aident l'individu à trouver son identité, lui permettent de se situer dans le temps et l'espace, de comprendre son environnement en conscience.

L'action scolaire privilégie l'apprentissage des savoirs, d'une certaine connaissance intellectuelle. En complément de celles-ci, les animations ludiques telles que les proposent le Centre Bouëssé La Garenne (sports, environnement et culture...) permettent aux enfants de s'approprier ces savoirs en les investissant volontairement dans un autre contexte et dans des situations diverses, préparant ainsi l'acquisition d'autres connaissances.

Dans ce sens, aucune action éducative n'a de sens en soi. Familiale, scolaire ou périscolaire, toute action éducative ne prend sa véritable signification que parce qu'elle apporte, directement ou indirectement, à ceux auxquels elle s'adresse et par les conquêtes qu'elle permet à chacun d'eux.

C'est le sens que donne le Centre Bouëssé La Garenne à toutes ses actions éducatives en direction des enfants et des publics pluriels accueillis.

## **Nos 3 univers « Sports-Environnement-Culture »**

---

Dans des domaines d'intervention aussi divers que le sport, les activités culturelles et environnementales, nous mettons en œuvre notre projet éducatif à travers des actions qui s'adressent à tous les publics, de la petite enfance aux plus âgés.

Quel que soit le domaine, l'activité ne peut être une fin en soi, mais un support à un projet d'éducation, de socialisation, d'éveil et de découverte...

Nos actions visent à ce que chacun s'épanouisse et trouve sa place dans la société, tout en reconnaissant à tous la volonté et la capacité de progresser et se développer.

## **La pédagogie active**

---

Comme écrivait Freinet « La voie normale de l'acquisition n'est nullement l'observation, l'explication et la démonstration, processus essentiel de l'École, mais le tâtonnement expérimental, démarche naturelle et universelle ».

La pédagogie active, ainsi que les méthodes pédagogiques actives associées à cette démarche, ont pour objectif de rendre l'apprenant acteur de ses apprentissages, afin qu'il construise ses savoirs à travers des situations de recherche, via :

- La pédagogie de la décision
- La pédagogie de projet
- La pédagogie de l'action



# Informations pratiques

## Le trousseau

Cette liste est indicative et pourra servir de base pour communiquer sur le contenu de la valise. Dans tous les cas il est recommandé de prévoir des vêtements dans lesquels les enfants sont à l'aise et adaptés au terrain (activités sportives, environnement, culturelles...).

## TROUSSEAU GENERAL

Casquette  
Pantalons / shorts  
Pulls / T-shirts  
Sous-vêtements / chaussettes  
Tennis / chaussures fermées  
Bottes (pour les activités environnement)  
Chaussons  
Pyjama  
Sac à linge sale  
Serviette de table  
Serviette et gant de toilette  
Trousse de toilette complète  
Mouchoirs en papier

## TROUSSEAU GENERAL

**7h45 - 8 h30 :** Petit déjeuner.  
**8h30 - 9h00 :** Toilette et rangement des chambres.  
**9h00 - 12h00 :** Activités à l'extérieur ou en classe.  
**12h05 - 13h00 :** Déjeuner.  
**13h00 - 13h30 :** Activités calmes et récréatives  
**13h30 - 17h00 :** Activités à l'extérieur ou en classe + goûter.  
**17h00 - 18h45 :** Activités libres et Douches.  
**18h45 - 20h00 :** Diner.  
**20h00 - 21h30 :** Veillée.

## FICHE TECHNIQUE DU CENTRE

**Coordonnées : 7 route de Nantes, 49610 Mûrs-Érigné**

**Téléphone : 02 41 57 71 10**

**Email : [classes@fol49.org](mailto:classes@fol49.org)**

**Vos interlocuteurs sur le centre :**

Directeur : Nicolas FAUCON

Responsable Pédagogique : Luc MÉNARD

**Agréments :**

N° d'agrément I.A - Répertoire au registre départemental

Village Vacances : 049-223-1007

Gîte La Garenne : 049-223-1006

**Capacité d'accueil :**

Nombre de lits agréés Classes de découvertes :

82 lits + 40 places en camping

Nombre de lits agréés pour les maternelles :

66 lits

Nombre de classes accueillies :

jusqu'à 4 classes

**Services :**

Hôpital d'Angers à 14 kms, TEL : 02 41 35 36 37

Médecin : DR POUVREAU Géraldine à 500 m, TEL : 02 41 57 80 21

Pharmacie du Louet à 500 m, TEL : 02 41 57 72 04

Cabinet d'infirmier (Maison Médicale du Louet) à 500 m, TEL : 06 38 39 81 55

La Poste à 1 km

Gare d'Angers Saint Laud à 9 kms